

—FESTPREIS— Erdgeschosslokal in  
Sichtweite zum Kesselbrink im  
Herzen von Bielefeld mit ca. 6,67 %  
Rendite

Objekt: 753 • 33602 Bielefeld  
180.000,00 €



## Daten im Überblick

ImmoNr	753
Objektart	Laden/Einzelhandel
Objekttyp	Ladenlokal
Nutzungsart	Gewerbe
Vermarktungsart	Kauf
Straße	
Hausnummer	
PLZ	33602
Ort	Bielefeld
Nutzfläche	ca. 55 m <sup>2</sup>
Gesamtfläche	ca. 55 m <sup>2</sup>
Anzahl Zimmer	3
Lagerfläche	ca. 10 m <sup>2</sup>
Verkaufsfläche	ca. 45 m <sup>2</sup>
Nebenfläche	ca. 10 m <sup>2</sup>
Ladenfläche	ca. 45 m <sup>2</sup>
Gewerbefläche	ca. 55 m <sup>2</sup>
Boden	Fliesen
Baujahr	1951
Energieausweis	Verbrauchsausweis
Energieausweis gültig bis	03.06.2030
Baujahr lt. Energieausweis	1951
wesentlicher Energieträger	Fernwärme
Kaufpreis	180.000,00 €
Außen-Provision	5,95 % inkl. MwSt.



## Beschreibung

Straßenladenlokal in Sichtweite vom Kesselbrink im Herzen von Bielefeld mit einer Rendite über 6,67%

Das Ladenlokal war vor dem Umbau eine offene Verkaufsfläche. Aktuell ist es unterteilt in einen Verkaufsraum, ein Büro, eine Küche und ein WC. Der Innenraum wurde komplett modernisiert und die Fenster wurden schon erneuert. Der Energieausweis bezieht sich jedoch auf das gesamte Gebäude und nicht nur auf den modernisierten Laden.

Das Ladenlokal kann als jegliche Form von Verkaufsfläche genutzt werden wie z.B. als Kiosk, An- und Verkauf und ähnliches. Aktuell ist es an einen solventen Mieter für noch ca. 2,5 Jahre fest für 12.000,- NKM im Jahr vermietet.

Für die Zukunft käme auch eine gastronomische Verwertung bei entsprechendem Umbau oder als Filialbüro für Dienstleistungsunternehmen (Versicherung, Makler, Immobilien oder Friseursalon).

Parkplätze sind entlang der Straße bzw. in den naheliegenden Parkhäusern und Parkplätzen in der direkten Nachbarschaft ausreichend vorhanden.

Das Hausgeld beträgt aktuell 144,- € inkl. Heizkosten und einer Instandhaltungsrücklage in Höhe von 31,33 €.

Aktuell ist das Ladenlokal bis September 2027 vermietet. Die Nettokaltmiete beträgt monatlich 1.000,- €.

Die Nettojahreskaltmiete beträgt 12.000,- €, was einer jährlichen Verzinsung vor Steuern von ca. 6,67 % entspricht.

Die prognostizierte Nettojahreskaltmiete nach Ablauf der verbleibenden 2,5 Jahre Restmietdauer beträgt 15.600,- €, was einer jährlichen Verzinsung vor Steuern von ca. 8,67 % entspricht.

P.S.: Sie würden gerne etwas dazu verdienen und kennen jemanden der eine Immobilie zu verkaufen hat?

Dann werden Sie unser Tippgeber und erhalten 10 % aus der gesamten Provision!  
Kontaktieren Sie uns gerne dazu!



## Lage

Das Objekt befindet sich in Bielefeld-Mitte. Es handelt sich hierbei um ein Wohn- und Geschäftshaus mit Gastronomie, Hotels, Apotheken, Bäckereien und weiteren Einkaufsmöglichkeiten in direkter Nachbarschaft.

Die Bielefelder Innenstadt ist in wenigen Lauf Minuten erreichbar. Straßenbahn- und Bushaltestelle befinden sich in unmittelbarer Nähe.

## Ausstattung Beschreibung

Weitere Objekte finden Sie auf unserer Homepage:

Unser Tätigkeitsfeld umfasst:

- Vermietung oder Verkauf von Immobilien
- Suchaufträge gemäß Auftraggeberprofil
- Gewerbeimmobilien
- Anlageimmobilien
- Auslandsimmobilien
- Seniorenimmobilien
- Immobilien in Griechenland
- Immobilien in der Türkei

Weitere Dienstleistungen umfassen:

- Bewertungen und Gutachten (Teilungserklärungen für MFH)
- Architektenleistungen
- Bauträgerleistung
- Baulandentwicklung- & Erschließung + Ankauf
- Projektentwicklung im Geschosswohnungsbau
- Projektentwicklung von Gewerbebauten
- Umwandlung von Gewerbeimmobilien zu Wohnimmobilien



## Sonstige Angaben

Bitte rufen Sie uns an, um noch ausführlichere Informationen zu erhalten.

Der Makler weist darauf hin, dass er für die inhaltliche Richtigkeit der übermittelten Daten des oben genannten Objektes nicht haftet, da er diese vom Eigentümer lediglich zur Verfügung gestellt bekommen hat.

Gerne beraten wir Sie in einem kostenlosen persönlichen Gespräch

Bitte haben Sie Verständnis dafür, dass wir nur Anfragen mit kompletten Kontaktdaten (Name, Anschrift, Telefonnummer und E-Mail-Adresse) beantworten können.

\*\*\*Info\*\*\*

Unser Service:

Wir bieten Ihnen eine professionelle Wertermittlung Ihrer Immobilie durch einen unserer geschulten verbandsangehörigen Sachverständigen an.

- Wir kaufen oder vermitteln Ihre Immobilie -

Wichtiger Hinweis!

Wir bemühen uns, an Werktagen Ihre Anfrage innerhalb von 24 Stunden zu beantworten.

Sie bekommen auf jeden Fall ein Exposé per E-Mail von uns zugeschickt.

Bitte schauen Sie auch in Ihrem SPAM Ordner nach.

Sollten Sie trotzdem keine E-Mail von uns erhalten haben, nehmen Sie bitte erneut Kontakt zu uns auf. Rufen Sie uns gerne an oder schreiben uns eine E-Mail.

Vielen Dank für Interesse

## Bildergalerie



## Grundrisse

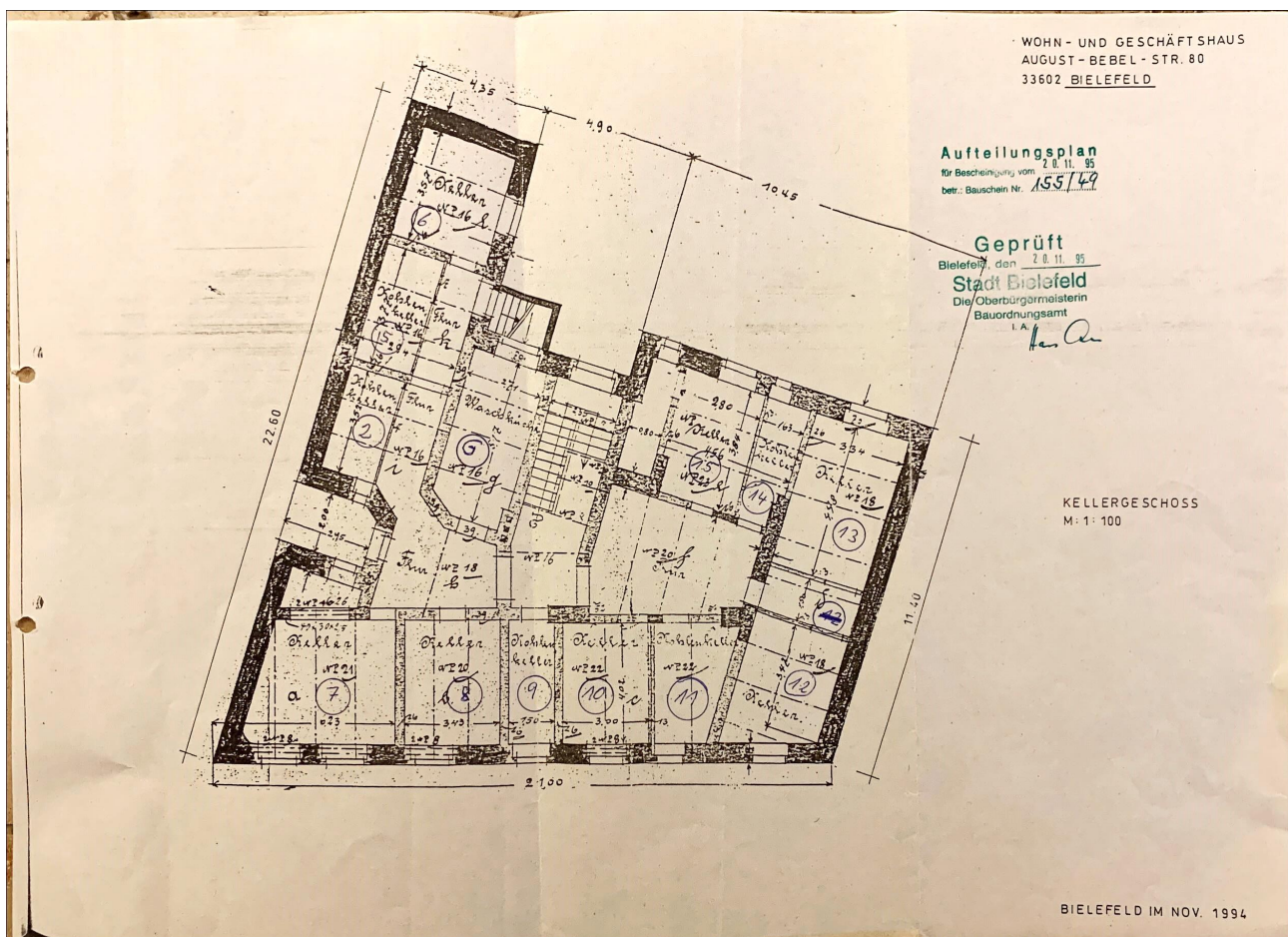



## Grundrisse

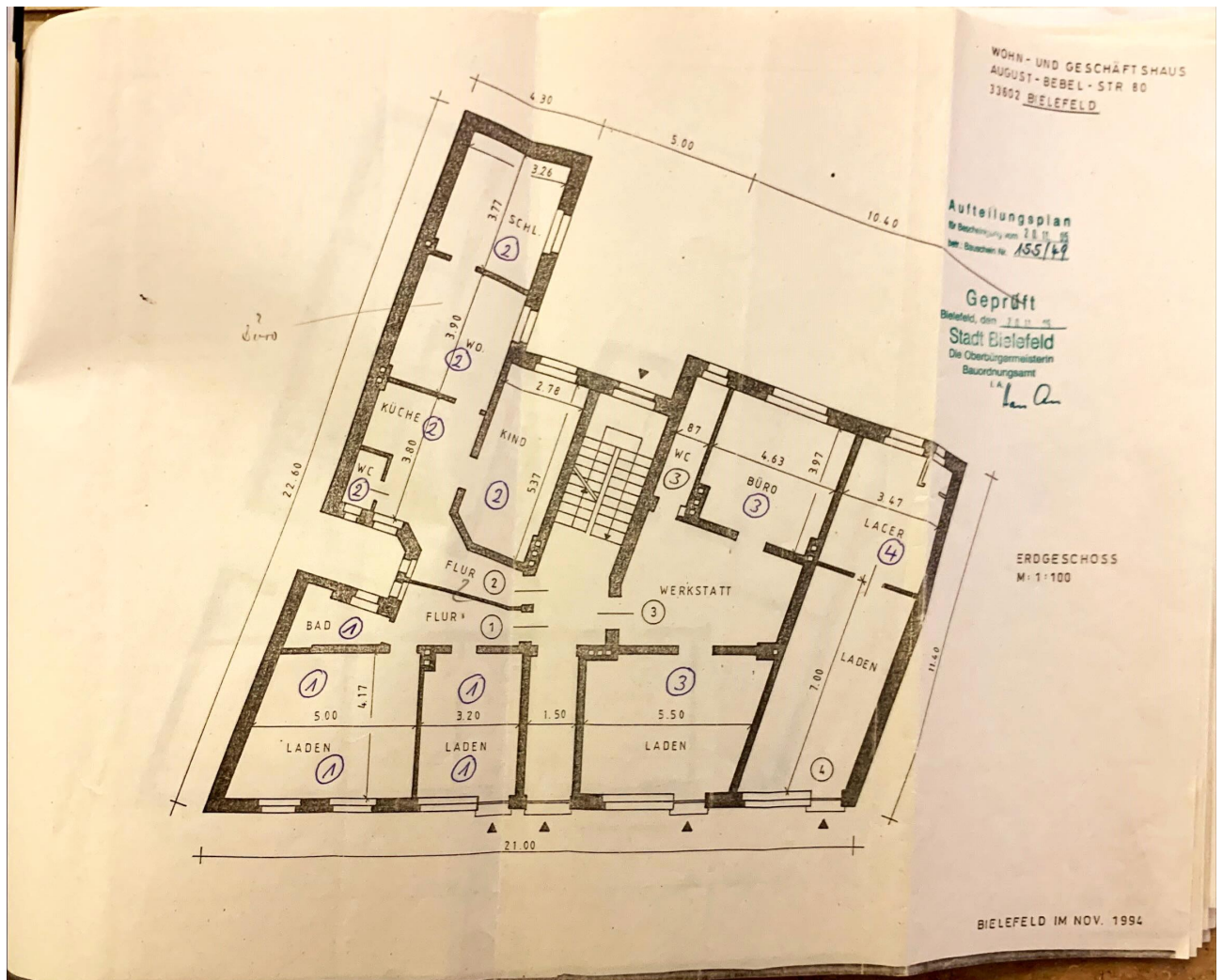











## Grundrisse

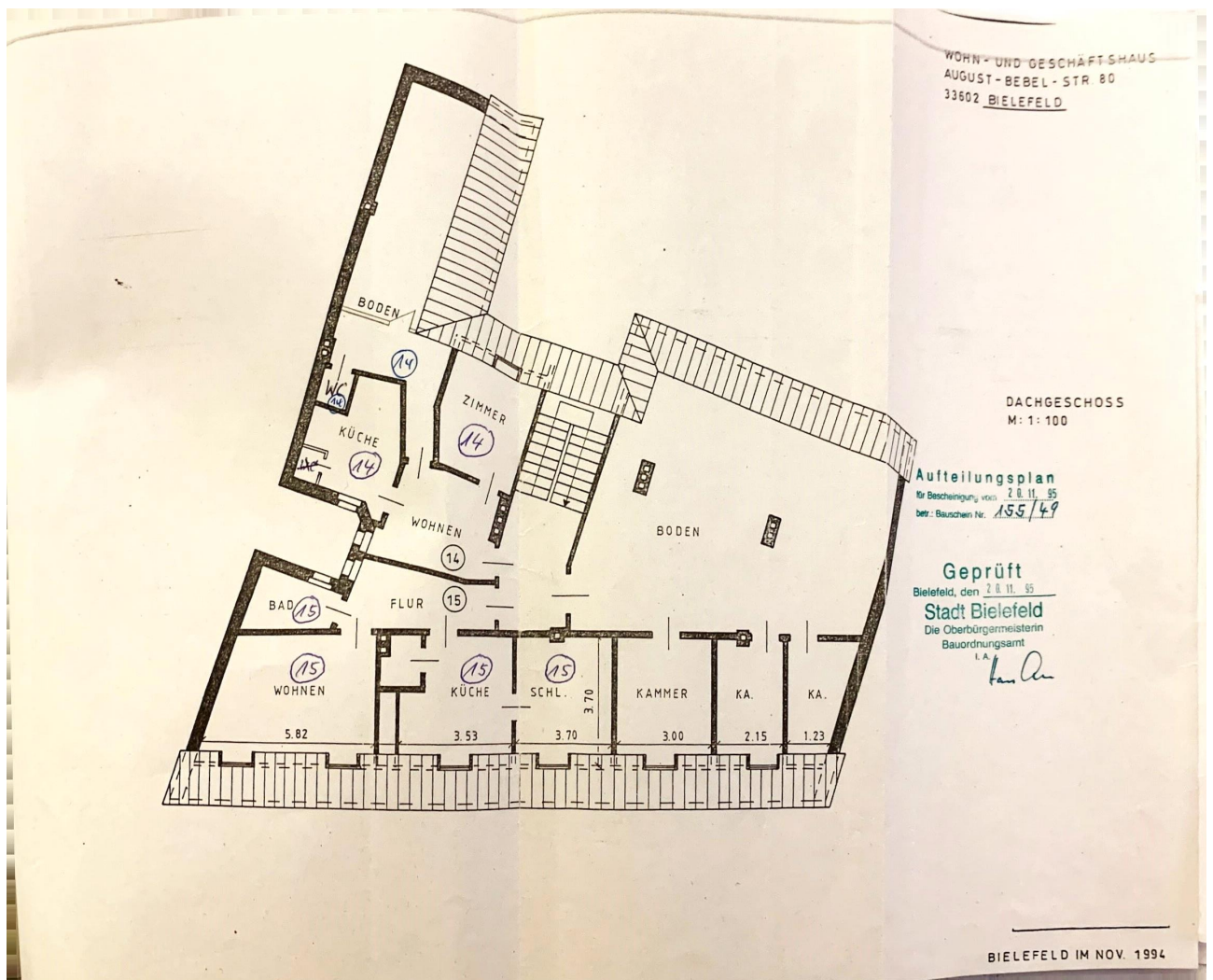

## Grundrisse

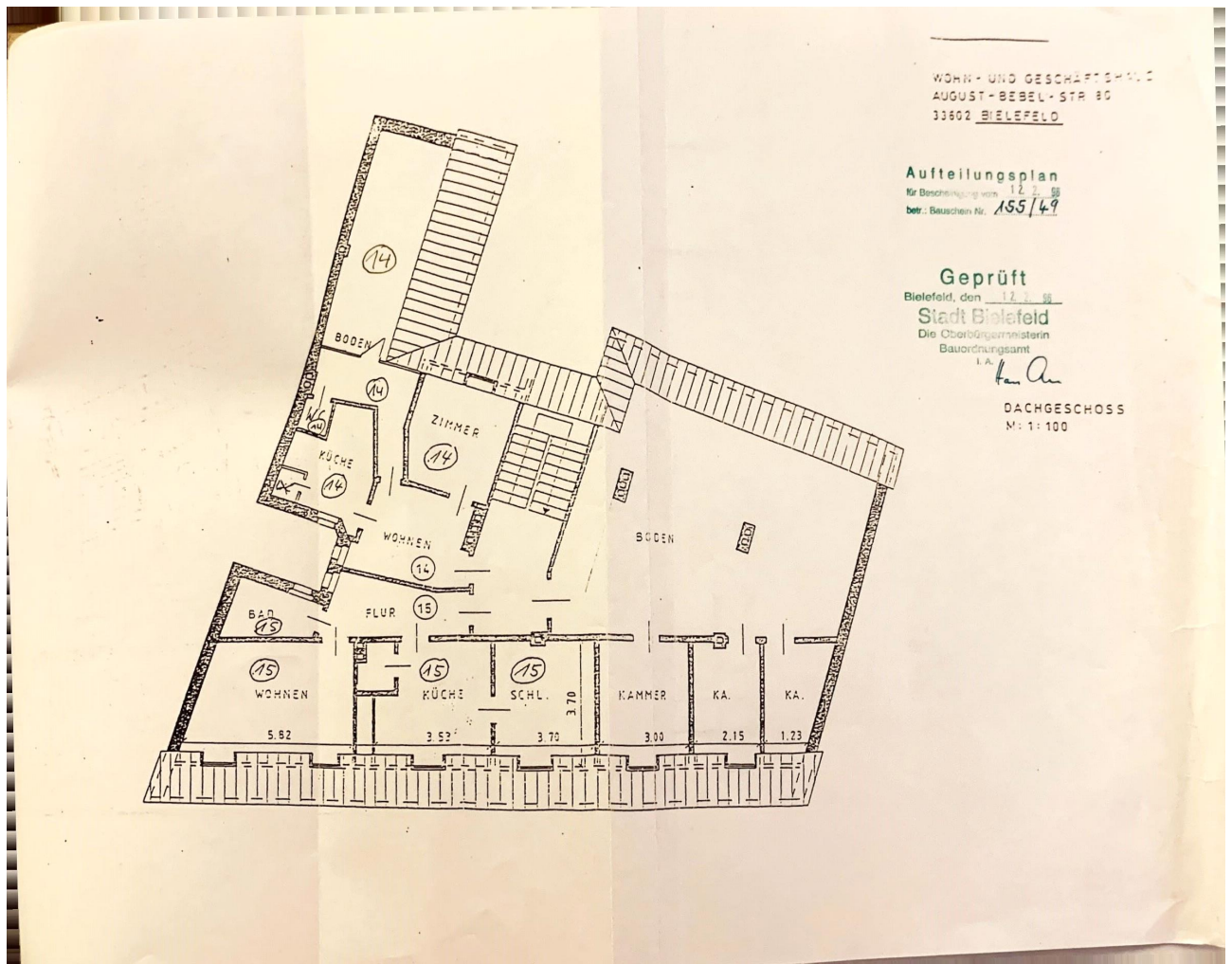

## Grundrisse

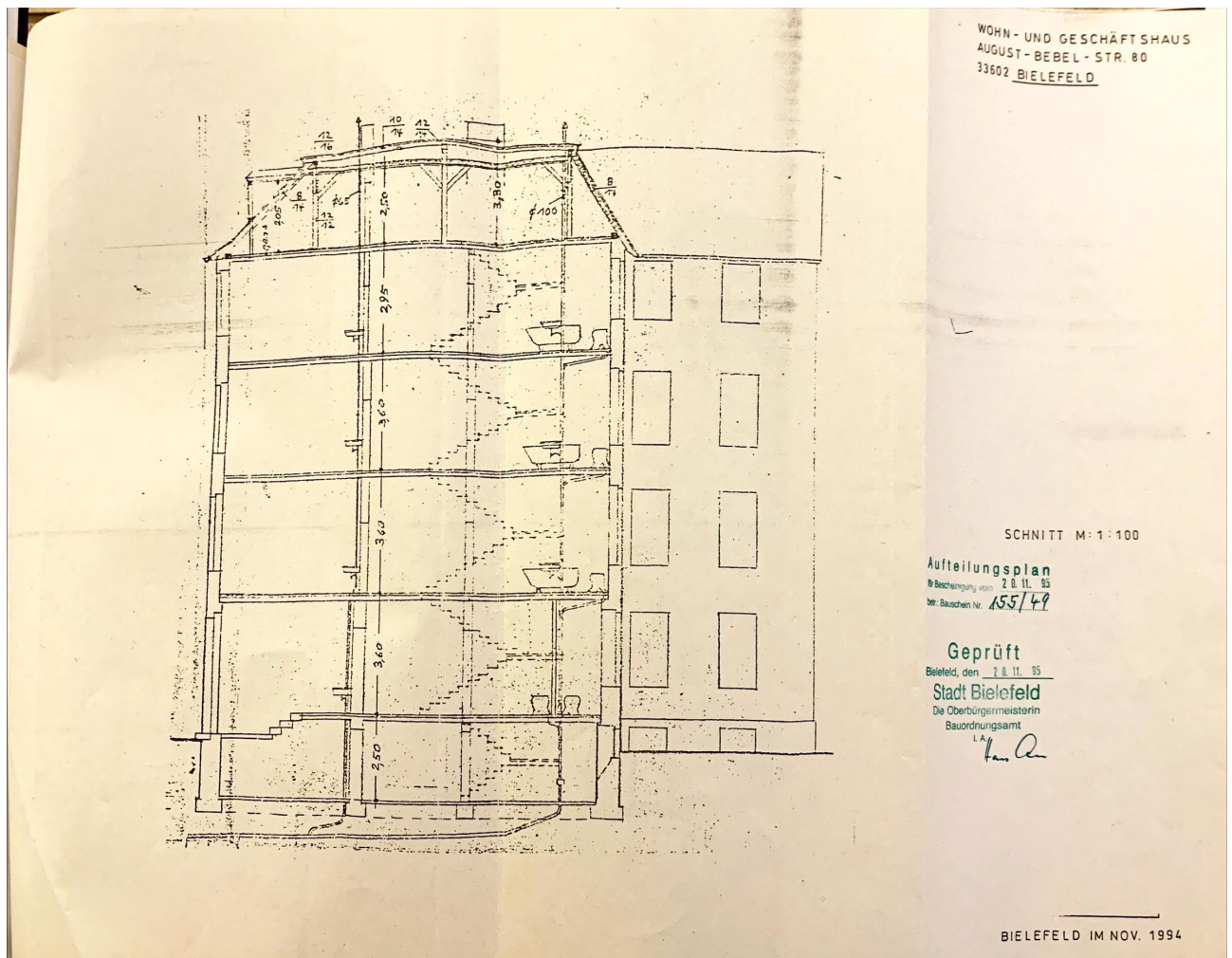



## Grundrisse



## Grundrisse

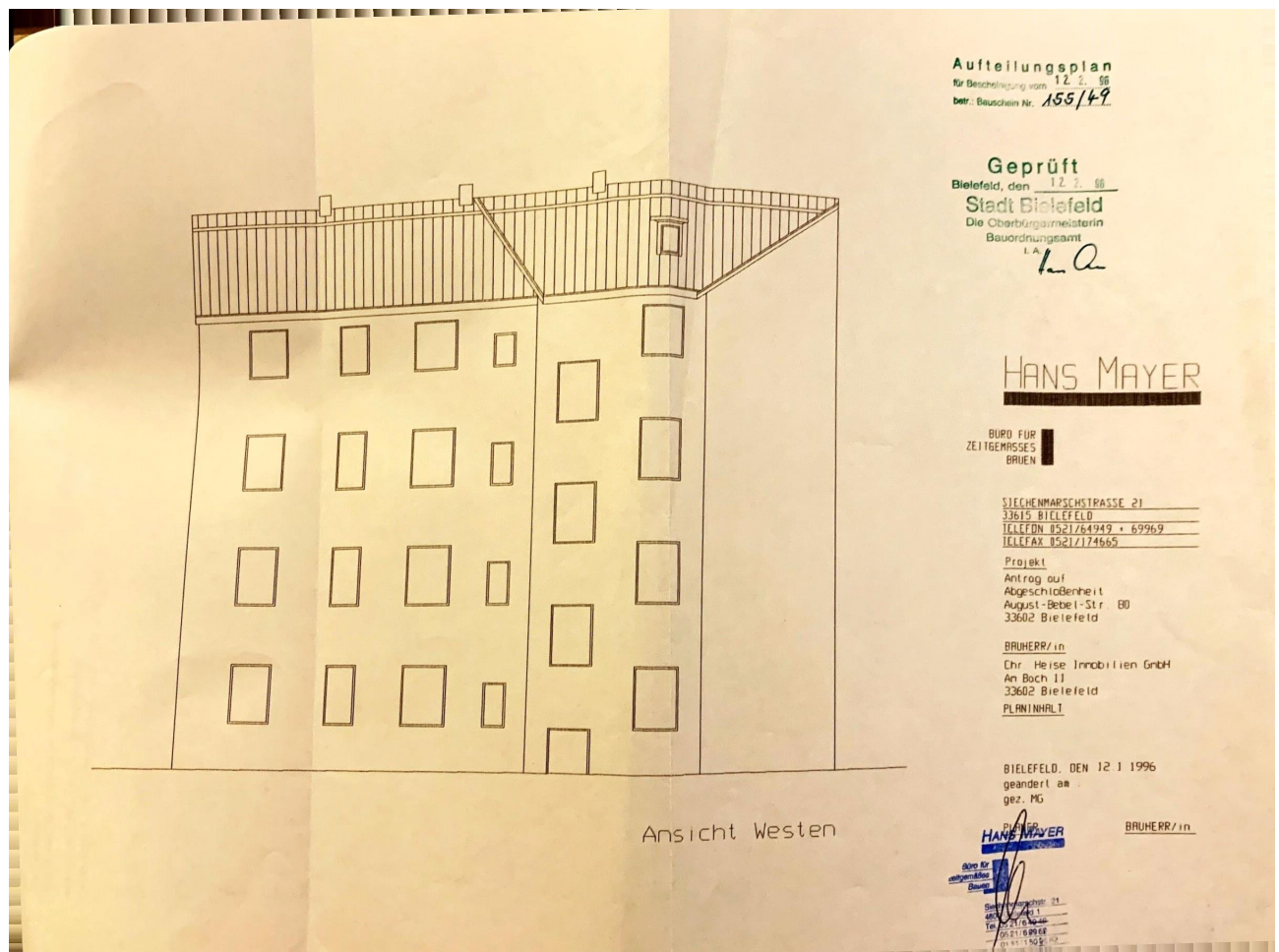

# ENERGIEAUSWEIS für Wohngebäude

gemäß den §§ 16 ff. Energieeinsparverordnung (EnEV) vom <sup>1</sup> 18. November 2013

Gültig bis:

03.06.2030

Registriernummer <sup>2</sup>

NW-2020-003213721

1

## Gebäude

Gebäudetyp	Mehrfamilienhaus		
Adresse	August-Bebel-Straße 80, 33602 Bielefeld		
Gebäudeteil			
Baujahr Gebäude <sup>3</sup>	1951		
Baujahr Wärmeerzeuger <sup>3, 4</sup>	2017		
Anzahl Wohnungen	15		
Gebäudenutzfläche (A <sub>N</sub> )	1.083,6 m <sup>2</sup>	<input checked="" type="checkbox"/> nach § 19 EnEV aus der Wohnfläche ermittelt	
Wesentliche Energieträger für Heizung und Warmwasser <sup>3</sup>	Erdgas LL, Fernwärme aus KWK, Bielefeld		
Erneuerbare Energien	Art:	Verwendung:	
Art der Lüftung / Kühlung	<input checked="" type="checkbox"/> Fensterlüftung <input type="checkbox"/> Lüftungsanlage mit Wärmerückgewinnung <input type="checkbox"/> Anlage zur Kühlung <input type="checkbox"/> Schachtlüftung <input type="checkbox"/> Lüftungsanlage ohne Wärmerückgewinnung		
Anlass der Ausstellung des Energieausweises	<input type="checkbox"/> Neubau <input type="checkbox"/> Modernisierung (Änderung / Erweiterung) <input checked="" type="checkbox"/> Sonstiges (freiwillig) <input type="checkbox"/> Vermietung / Verkauf		

## Hinweise zu den Angaben über die energetische Qualität des Gebäudes

Die energetische Qualität eines Gebäudes kann durch die Berechnung des **Energiebedarfs** unter Annahme von standardisierten Randbedingungen oder durch die Auswertung des **Energieverbrauchs** ermittelt werden. Als Bezugsfläche dient die energetische Gebäudenutzfläche nach der EnEV, die sich in der Regel von den allgemeinen Wohnflächenangaben unterscheidet. Die angegebenen Vergleichswerte sollen überschlägige Vergleiche ermöglichen (**Erläuterungen – siehe Seite 5**). Teil des Energieausweises sind die Modernisierungsempfehlungen (Seite 4).

☐ Der Energieausweis wurde auf der Grundlage von Berechnungen des **Energiebedarfs** erstellt (Energiebedarfsausweis). Die Ergebnisse sind auf **Seite 2** dargestellt. Zusätzliche Informationen zum Verbrauch sind freiwillig.

☒ Der Energieausweis wurde auf der Grundlage von Auswertungen des **Energieverbrauchs** erstellt (Energieverbrauchsausweis). Die Ergebnisse sind auf **Seite 3** dargestellt.

Datenerhebung Bedarf/Verbrauch durch ☒ Eigentümer    ☐ Aussteller

☐ Dem Energieausweis sind zusätzliche Informationen zur energetischen Qualität beigelegt (freiwillige Angabe).

## Hinweise zur Verwendung des Energieausweises

Der Energieausweis dient lediglich der Information. Die Angaben im Energieausweis beziehen sich auf das gesamte Wohngebäude oder den oben bezeichneten Gebäudeteil. Der Energieausweis ist lediglich dafür gedacht, einen überschlägigen Vergleich von Gebäuden zu ermöglichen.

Aussteller:

Stadtwerte Bielefeld GmbH  
Heinz Kühlmann staatl. geprüfter Versorgungstechniker  
Schildescher Straße 16  
33611 Bielefeld

04.06.2020

Ausstellungsdatum

Unterschrift des Ausstellers

<sup>1</sup> Datum der angewendeten EnEV, gegebenenfalls angewendeten Änderungsverordnung zur EnEV der Registriernummer (§ 17 Absatz 4 Satz 4 und 5 EnEV) ist das Datum der Antragstellung einzutragen; die Registriernummer ist nach deren Eingang nachträglich einzusetzen.

<sup>3</sup> Mehrfachangaben möglich

<sup>2</sup> Bei nicht rechtzeitiger Zuteilung  
<sup>4</sup> bei Wärmenetzen Baujahr der Übergabestation

# ENERGIEAUSWEIS für Wohngebäude

gemäß den §§ 16 ff. Energieeinsparverordnung (EnEV) vom <sup>1</sup> 18. November 2013

Berechneter Energiebedarf des Gebäudes

Registriernummer <sup>2</sup>

NW-2020-003213721

2

## Energiebedarf

CO<sub>2</sub>-Emissionen <sup>3</sup> kg/(m<sup>2</sup>·a)

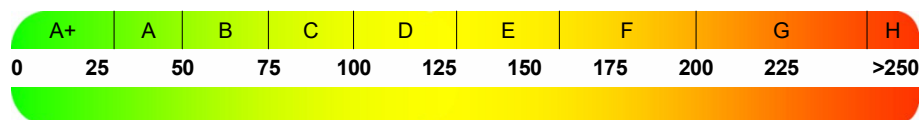

### Anforderungen gemäß EnEV <sup>4</sup>

#### Primärenergiebedarf

Ist-Wert kWh/(m<sup>2</sup>·a) Anforderungswert kWh/(m<sup>2</sup>·a)

#### Energetische Qualität der Gebäudehülle H<sub>t</sub><sup>5</sup>

Ist-Wert W/(m<sup>2</sup>·K) Anforderungswert W/(m<sup>2</sup>·K)

Sommerlicher Wärmeschutz (bei Neubau) ☐ eingehalten

### Für Energiebedarfsberechnungen verwendetes Verfahren

☐ Verfahren nach DIN V 4108-6 und DIN V 4701-10

☐ Verfahren nach DIN V 18599

☐ Regelung nach § 3 Absatz 5 EnEV

☐ Vereinfachungen nach § 9 Abs. 2 EnEV

## Endenergiebedarf dieses Gebäudes

[Pflichtangabe in Immobilienanzeigen]

## Angaben zum EEWärmeG <sup>5</sup>

Nutzung erneuerbarer Energien zur Deckung des Wärme- und Kältebedarfs auf Grund des Erneuerbare-Energien-Wärmegesetzes (EEWärmeG)

Art:	Deckungsanteil:	%
		%
		%
		%

## Ersatzmaßnahmen <sup>6</sup>

Die Anforderungen des EEWärmeG werden durch die Ersatzmaßnahme nach § 7 Absatz 1 Nummer 2 EEWärmeG erfüllt.

☐ Die nach § 7 Absatz 1 Nummer 2 EEWärmeG verschärften Anforderungswerte der EnEV sind eingehalten.

☐ Die in Verbindung mit § 8 EEWärmeG um % verschärften Anforderungswerte der EnEV sind eingehalten.

Verschärfter Anforderungswert

Primärenergiebedarf: kWh/(m<sup>2</sup>·a)

Verschärfter Anforderungswert

für die energetische Qualität der Gebäudehülle H<sub>t</sub><sup>5</sup>

W/(m<sup>2</sup>·K)

## Vergleichswerte Endenergie

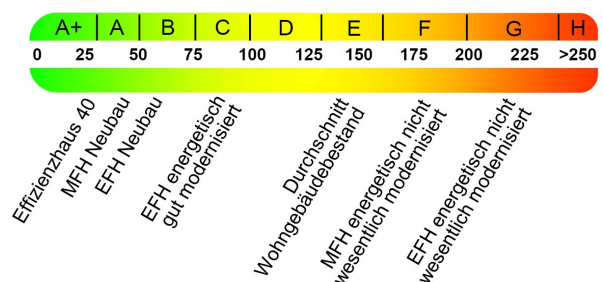

## Erläuterungen zum Berechnungsverfahren

Die Energieeinsparverordnung lässt für die Berechnung des Energiebedarfs unterschiedliche Verfahren zu, die im Einzelfall zu unterschiedlichen Ergebnissen führen können. Insbesondere wegen standardisierter Randbedingungen erlauben die angegebenen Werte keine Rückschlüsse auf den tatsächlichen Energieverbrauch. Die ausgewiesenen Bedarfswerte der Skala sind spezifische Werte nach der EnEV pro Quadratmeter Gebäudenutzfläche (A<sub>N</sub>), die im Allgemeinen größer ist als die Wohnfläche des Gebäudes.

<sup>1</sup> siehe Fußnote 1 auf Seite 1 des Energieausweises

<sup>2</sup> siehe Fußnote 2 auf Seite 1 des Energieausweises

<sup>3</sup> freiwillige Angabe

<sup>4</sup> nur bei Neubau sowie bei Modernisierung im Fall des § 16 Absatz 1 Satz 3 EnEV

<sup>5</sup> nur bei Neubau

<sup>6</sup> nur bei Neubau im Fall der Anwendung von § 7 Absatz 1 Nummer 2 EEWärmeG

<sup>7</sup> EFH: Einfamilienhaus, MFH: Mehrfamilienhaus

# ENERGIEAUSWEIS für Wohngebäude

gemäß den §§ 16 ff. Energieeinsparverordnung (EnEV) vom <sup>1</sup> 18. November 2013

Erfasster Energieverbrauch des Gebäudes

Registriernummer <sup>2</sup>

NW-2020-003213721

3

## Energieverbrauch

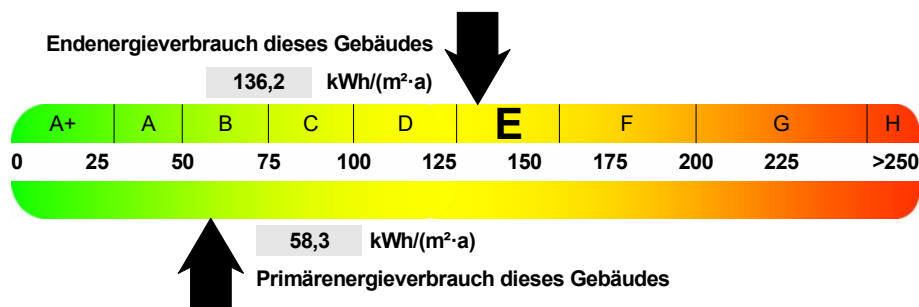

## Endenergieverbrauch dieses Gebäudes

[Pflichtangabe in Immobilienanzeigen]

136,2 kWh/(m²·a)

## Verbrauchserfassung - Heizung und Warmwasser

Zeitraum		Energieträger <sup>3</sup>	Primär- energie- faktor-	Energieverbrauch [kWh]	Anteil Warmwasser [kWh]	Anteil Heizung [kWh]	Klima- faktor
von	bis						
15.03.2016	15.12.2019	Erdgas LL	1,10	151510	—	151510	1,17
15.03.2016	15.12.2019	Fernwärme aus KWK...	0,11	250730	—	250730	1,17
15.03.2016	15.12.2019	Warmwasserzuschlag	0,11	81348	81348	—	

## Vergleichswerte Endenergie

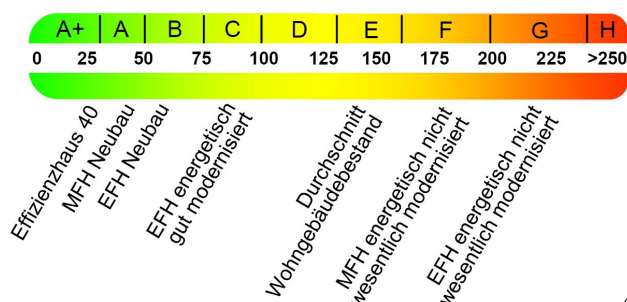

Die modellhaft ermittelten Vergleichswerte beziehen sich auf Gebäude, in denen Wärme für Heizung und Warmwasser durch Heizkessel im Gebäude bereitgestellt wird.

Soll ein Energieverbrauch eines mit Fern- oder Nahwärme beheizten Gebäudes verglichen werden, ist zu beachten, dass hier normalerweise ein um 15 - 30 % geringerer Energieverbrauch als bei vergleichbaren Gebäuden mit Kesselheizung zu erwarten ist.

4

## Erläuterungen zum Verfahren

Das Verfahren zur Ermittlung des Energieverbrauchs ist durch die Energieeinsparverordnung vorgegeben. Die Werte der Skala sind spezifische Werte pro Quadratmeter Gebäudenutzfläche ( $A_{Nt}$ ) nach der Energieeinsparverordnung, die im Allgemeinen größer ist als die Wohnfläche des Gebäudes. Der tatsächliche Energieverbrauch einer Wohnung oder eines Gebäudes weicht insbesondere wegen des Witterungseinflusses und sich ändernden Nutzerverhaltens vom angegebenen Energieverbrauch ab.

<sup>1</sup> siehe Fußnote 1 auf Seite 1 des Energieausweises

<sup>2</sup> siehe Fußnote 2 auf Seite 1 des Energieausweises

<sup>3</sup> gegebenenfalls auch Leerstandszuschläge, Warmwasser- oder Kühlpauschale in kWh

<sup>4</sup> EFH: Einfamilienhaus, MFH: Mehrfamilienhaus



# ENERGIEAUSWEIS für Wohngebäude

gemäß den §§ 16 ff. Energieeinsparverordnung (EnEV) vom <sup>1</sup> 18. November 2013

Empfehlungen des Ausstellers

Registriernummer <sup>2</sup>

NW-2020-003213721

4

## Empfehlungen zur kostengünstigen Modernisierung

Maßnahmen zur kostengünstigen Verbesserung der Energieeffizienz sind ☐ möglich ☒ nicht möglich

### Empfohlene Modernisierungsmaßnahmen

Nr.	Bau- oder Anlagenteile	Maßnahmenbeschreibung in einzelnen Schritten	empfohlen		(freiwillige Angaben)	
			in Zusammenhang mit größerer Modernisierung	als Einzelmaßnahme	geschätzte Amortisationszeit	geschätzte Kosten pro eingesparte Kilowattstunde Endenergie

☐ weitere Empfehlungen auf gesondertem Blatt

**Hinweis:** Modernisierungsempfehlungen für das Gebäude dienen lediglich der Information. Sie sind kurz gefasste Hinweise und kein Ersatz für eine Energieberatung.

Genauere Angaben zu den Empfehlungen sind erhältlich bei/unter:

Stadtwerke Bielefeld GmbH, Heinz Kühnmann staatl. geprüfter Versorgungstechniker  
Schildescher Straße 16, 33611 Bielefeld

## Ergänzende Erläuterungen zu den Angaben im Energieausweis (Angaben freiwillig)

<sup>1</sup> siehe Fußnote 1 auf Seite 1 des Energieausweises

<sup>2</sup> siehe Fußnote 2 auf Seite 1 des Energieausweises



# ENERGIEAUSWEIS für Wohngebäude

gemäß den §§ 16 ff. Energieeinsparverordnung (EnEV) vom <sup>1</sup> 18. November 2013

## Erläuterungen

5

### Angabe Gebäudeteil – Seite 1

Bei Wohngebäuden, die zu einem nicht unerheblichen Anteil zu anderen als Wohnzwecken genutzt werden, ist die Ausstellung des Energieausweises gemäß dem Muster nach Anlage 6 auf den Gebäudeteil zu beschränken, der getrennt als Wohngebäude zu behandeln ist (siehe im Einzelnen § 22 EnEV). Dies wird im Energieausweis durch die Angabe „Gebäudeteil“ deutlich gemacht.

### Erneuerbare Energien – Seite 1

Hier wird darüber informiert, wofür und in welcher Art erneuerbare Energien genutzt werden. Bei Neubauten enthält Seite 2 (Angaben zum EEWärmeG) dazu weitere Angaben.

### Energiebedarf – Seite 2

Der Energiebedarf wird hier durch den Jahres-Primärenergiebedarf und den Endenergiebedarf dargestellt. Diese Angaben werden rechnerisch ermittelt. Die angegebenen Werte werden auf der Grundlage der Bauunterlagen bzw. gebäudebezogener Daten und unter Annahme von standardisierten Randbedingungen (z.B. standardisierte Klimadaten, definiertes Nutzerverhalten, standardisierte Innentemperatur und innere Wärmegewinne usw.) berechnet. So lässt sich die energetische Qualität des Gebäudes unabhängig vom Nutzerverhalten und von der Wetterlage beurteilen. Insbesondere wegen der standardisierten Randbedingungen erlauben die angegebenen Werte keine Rückschlüsse auf den tatsächlichen Energieverbrauch.

### Primärenergiebedarf – Seite 2

Der Primärenergiebedarf bildet die Energieeffizienz des Gebäudes ab. Er berücksichtigt neben der Endenergie auch die sogenannte „Vorkette“ (Erkundung, Gewinnung, Verteilung, Umwandlung) der jeweils eingesetzten Energieträger (z.B. Heizöl, Gas, Strom, erneuerbare Energien etc.). Ein kleiner Wert signalisiert einen geringen Bedarf und damit eine hohe Energieeffizienz sowie eine die Ressourcen und die Umwelt schonende Energienutzung. Zusätzlich können die mit dem Energiebedarf verbundenen CO<sub>2</sub>-Emissionen des Gebäudes freiwillig angegeben werden.

### Energetische Qualität der Gebäudehülle – Seite 2

Angegeben ist der spezifische, auf die wärmeübertragende Umfassungsfläche bezogene Transmissionswärmeverlust (Formelzeichen in der EnEV:  $H_T$ ). Er beschreibt die durchschnittliche energetische Qualität aller wärmeübertragenden Umfassungsflächen (Außenwände, Decken, Fenster etc.) eines Gebäudes. Ein kleiner Wert signalisiert einen guten baulichen Wärmeschutz. Außerdem stellt die EnEV Anforderungen an den sommerlichen Wärmeschutz (Schutz vor Überhitzung) eines Gebäudes.

### Endenergiebedarf – Seite 2

Der Endenergiebedarf gibt die nach technischen Regeln berechnete, jährlich benötigte Energiemenge für Heizung, Lüftung und Warmwasserbereitung an. Er wird unter Standardklima- und Standardnutzungsbedingungen errechnet und ist ein Indikator für die Energieeffizienz eines Gebäudes und seiner Anlagentechnik. Der Endenergiebedarf ist die Energiemenge, die dem Gebäude unter der Annahme von standardisierten Bedingungen und unter Berücksichtigung der Energieverluste zugeführt werden muss, damit die standardisierte Innentemperatur, der Warmwasserbedarf und die notwendige Lüftung sichergestellt werden können. Ein kleiner Wert signalisiert einen geringen Bedarf und damit eine hohe Energieeffizienz.

### Angaben zum EEWärmeG – Seite 2

Nach dem EEWärmeG müssen Neubauten in bestimmtem Umfang erneuerbare Energien zur Deckung des Wärme- und Kältebedarfs nutzen. In dem Feld „Angaben zum EEWärmeG“ sind die Art der eingesetzten erneuerbaren Energien und der prozentuale Anteil der Pflichterfüllung abzulesen. Das Feld „Ersatzmaßnahmen“ wird ausgefüllt, wenn die Anforderungen des EEWärmeG teilweise oder vollständig durch Maßnahmen zur Einsparung von Energie erfüllt werden. Die Angaben dienen gegenüber der zuständigen Behörde als Nachweis des Umfangs der Pflichterfüllung durch die Ersatzmaßnahme und der Einhaltung der für das Gebäude geltenden verschärften Anforderungswerte der EnEV.

### Endenergieverbrauch – Seite 3

Der Endenergieverbrauch wird für das Gebäude auf der Basis der Abrechnungen von Heiz- und Warmwasserkosten nach der Heizkostenverordnung oder auf Grund anderer geeigneter Verbrauchsdaten ermittelt. Dabei werden die Energieverbrauchsdaten des gesamten Gebäudes und nicht der einzelnen Wohneinheiten zugrunde gelegt. Der erfasste Energieverbrauch für die Heizung wird anhand der konkreten örtlichen Wetterdaten und mithilfe von Klimafaktoren auf einen deutschlandweiten Mittelwert umgerechnet. So führt beispielsweise ein hoher Verbrauch in einem einzelnen harten Winter nicht zu einer schlechteren Beurteilung des Gebäudes. Der Endenergieverbrauch gibt Hinweise auf die energetische Qualität des Gebäudes und seiner Heizungsanlage. Ein kleiner Wert signalisiert einen geringen Verbrauch. Ein Rückschluss auf den künftig zu erwartenden Verbrauch ist jedoch nicht möglich; insbesondere können die Verbrauchsdaten einzelner Wohneinheiten stark differieren, weil sie von der Lage der Wohneinheiten im Gebäude, von der jeweiligen Nutzung und dem individuellen Verhalten der Bewohner abhängen.

Im Fall längerer Leerstände wird hierfür ein pauschaler Zuschlag rechnerisch bestimmt und in die Verbrauchserfassung einbezogen. Im Interesse der Vergleichbarkeit wird bei dezentralen, in der Regel elektrisch betriebenen Warmwasseranlagen der typische Verbrauch über eine Pauschale berücksichtigt. Gleiches gilt für den Verbrauch von eventuell vorhandenen Anlagen zur Raumkühlung. Ob und inwieweit die genannten Pauschalen in die Erfassung eingegangen sind, ist der Tabelle „Verbrauchserfassung“ zu entnehmen.

### Primärenergieverbrauch – Seite 3

Der Primärenergieverbrauch geht aus dem für das Gebäude ermittelten Endenergieverbrauch hervor. Wie der Primärenergiebedarf wird er mithilfe von Umrechnungsfaktoren ermittelt, die die Vorkette der jeweils eingesetzten Energieträger berücksichtigen.

### Pflichtangaben für Immobilienanzeigen – Seite 2 und 3

Nach der EnEV besteht die Pflicht, in Immobilienanzeigen die in § 16a Absatz 1 genannten Angaben zu machen. Die dafür erforderlichen Angaben sind dem Energieausweis zu entnehmen, je nach Ausweisart der Seite 2 oder 3.

### Vergleichswerte – Seite 2 und 3

Die Vergleichswerte auf Endenergieebene sind modellhaft ermittelte Werte und sollen lediglich Anhaltspunkte für grobe Vergleiche der Werte dieses Gebäudes mit den Vergleichswerten anderer Gebäude sein. Es sind Bereiche angegeben, innerhalb derer ungefähr die Werte für die einzelnen Vergleichskategorien liegen.

<sup>1</sup> siehe Fußnote 1 auf Seite 1 des Energieausweises

## BERECHNUNGSUNTERLAGEN

**zur Ausstellung eines Energieausweises auf Basis des Energieverbrauchs  
gemäß Energieeinsparverordnung (EnEV)**

### Übersicht Eingabedaten

#### Objekt

Gebäudetyp: Mehrfamilienhaus  
 Straße: August-Bebel-Straße 80  
 PLZ / Ort: 33602 Bielefeld  
 Gebäudeteil:  
 Nutzfläche: 1083,60 m<sup>2</sup>  
                   berechnet aus der Wohnfläche: 903,00 m<sup>2</sup>  
                   Verhältnissfaktor: 1,20  
 Anzahl Wohneinheiten: 15

#### Energieverbrauch

##### System 1:

Energieträger: Erdgas LL  
 Einheit: kWh Heizwert  
 Energieinhalt: 1,00 kWh / kWh H<sub>i</sub>

Abrechnungs- beginn	Abrechnungs- ende	Verbrauch		Heizung		Warmwasser	
		kWh H <sub>i</sub>	kWh	kWh	%	kWh	%
15.03.2016	11.05.2017	151510	151510	151510	100,0	—	—
12.05.2017	15.12.2017	0	0	0	0,0	—	—
16.12.2017	15.12.2018	0	0	0	0,0	—	—
16.12.2018	15.12.2019	0	0	0	0,0	—	—

##### System 2:

Energieträger: Fernwärme aus KWK, Bielefeld  
 Einheit: kWh  
 Energieinhalt: 1,00 kWh / kWh

Abrechnungs- beginn	Abrechnungs- ende	Verbrauch		Heizung		Warmwasser	
		kWh	kWh	kWh	%	kWh	%
15.03.2016	11.05.2017	0	0	0	0,0	—	—
12.05.2017	15.12.2017	32730	32730	32730	100,0	—	—
16.12.2017	15.12.2018	108530	108530	108530	100,0	—	—
16.12.2018	15.12.2019	109470	109470	109470	100,0	—	—

#### Klimakorrektur

basierend auf ortsgenauen Klimadaten des Deutschen Wetterdienstes  
 Postleitzahl für Klimakorrekturdaten: 33602  
 Ort: Bielefeld

**Leerstände**

- keine -

**Ergebnisse****Energieverbrauchskennwert****System 1:**

Abrechnungszeitraum: 15.03.2016 - 15.12.2019  
Kennwert: 43,8 kWh/(m<sup>2</sup> a)

**System 2:**

Abrechnungszeitraum: 15.03.2016 - 15.12.2019  
Kennwert: 72,4 kWh/(m<sup>2</sup> a)

**Gesamtes Gebäude:**

Abrechnungszeitraum: 15.03.2016 - 15.12.2019  
Kennwert: 136,2 kWh/(m<sup>2</sup> a)



## Ihr Ansprechpartner

### Rechtshinweis

Rechtliche Hinweise:

#### Inhalt der Internetpräsenz

Lara Immobilien übernimmt keinerlei Gewähr für die Aktualität, Korrektheit, Vollständigkeit oder Qualität der bereitgestellten Informationen. Die Bereitstellung der Informationen wird durch die angeschlossene/-n, selbstständige/-n Lizenzmakler/-in - die ebenfalls keinerlei Gewähr für die Richtigkeit übernehmen - auf Grundlage der Daten, die ihnen die Eigentümer/-in der jeweiligen Objekte zur Verfügung gestellt haben, dargestellt. Die einzelnen Lizenzmakler sind die Personen, die in den Objektbeschreibungen der jeweiligen Objektdarstellung als Ansprechpartner benannt sind.

Haftungsansprüche gegen Lara Immobilien, bzw. gegen den jeweiligen Lizenzmakler/die jeweilige Lizenzmaklerin, welche sich auf Schäden materieller oder ideeller Art beziehen, die durch die Nutzung oder Nichtnutzung der dargebotenen Informationen bzw. durch die Nutzung fehlerhafter und unvollständiger Informationen verursacht wurden, sind grundsätzlich ausgeschlossen, sofern von der jeweiligen Maklerin/des jeweiligen Maklers, kein nachweislich vorsätzliches oder grob fahrlässiges Verschulden vorliegt.

Alle Angebote sind freibleibend und unverbindlich. Die im Objekt genannte Maklerin/Makler behält es sich ausdrücklich vor, Teile der Seiten oder das gesamte Angebot ohne gesonderte Ankündigung zu verändern, zu ergänzen, zu löschen oder die Veröffentlichung zeitweise oder endgültig einzustellen.

Dieses Exposé ist nur für Sie persönlich bestimmt. Eine Weitergabe an Dritte ist an unsere ausdrückliche Zustimmung gebunden und unterbindet nicht unseren Provisionsanspruch bei Zustandekommen eines Vertrages. Alle Gespräche sind über unser Büro zu führen. Bei Zuwiderhandlung behalten wir uns Schadenersatz bis zur Höhe der Provisionsansprüche ausdrücklich vor. Der Zwischenverkauf ist nicht ausgeschlossen.

#### Rechtswirksamkeit:

Sofern Teile oder einzelne Formulierungen dieses Textes der geltenden Rechtslage nicht, nicht mehr oder nicht vollständig entsprechen sollten, bleiben die übrigen Teile in ihrem Inhalt und ihrer Gültigkeit davon unberührt.

Lara Immobilien • Heeper Straße 44 • 33607 Bielefeld

Tel.: • Mobil: +49 (0) 176 204 425 05 • Fax:

info@lara24.com • www.lara24.de